

Villaggio Tropical Diamante

Viale Glauco, 9 - Diamante (Cs) – 3286081125 (WhatsApp) - 3338765141 - 0985877268
 info@lidotropical.it – www.lidotropical.it - Punto GPS : N39°41'32" - E15°48'56" : 39,692014 – 15,815162

CIN – Codice Identificativo Nazionale : IT078048B1KKVEN69L

Tariffe Giornaliere Sosta Camper

SERVIZIO / PERIODO	01/01 28/03	29/03 18/04	19/04 27/06	28/06 01/08	02/08 29/08	30/08 13/09	14/09 31/10	01/11 31/12
VIP o PRIVE - in 1ª fila	€ 12,00	€ 20,00	€ 24,00	€ 30,00	€ 42,00	€ 30,00	€ 20,00	€ 12,00
Normale - dalla IIª fila in poi	€ 12,00	€ 17,00	€ 20,00	€ 24,00	€ 37,00	€ 24,00	€ 17,00	€ 12,00
Persona aggiunta oltre la IVª	gratis	€ 3,00	€ 4,00	€ 5,00	€ 8,00	€ 5,00	€ 3,00	gratis
Persona aggiunta 7-14 anni	gratis	€ 1,50	€ 2,00	€ 2,50	€ 4,00	€ 2,50	€ 1,50	gratis
Persona aggiunta fino 6 anni	gratis	gratis	gratis	gratis	gratis	gratis	gratis	gratis
Ospiti senza pernottato	gratis	gratis	€ 2,00	€ 2,50	€ 4,00	€ 2,50	gratis	gratis
Cani fino a 10kg	gratis	€ 1,00	€ 1,50	€ 2,00	€ 3,00	€ 2,00	€ 1,00	gratis
Cani fino a 25kg	gratis	€ 1,50	€ 2,00	€ 3,00	€ 4,50	€ 3,00	€ 1,50	gratis
Parcheggio Auto	gratis	€ 3,00	€ 3,00	€ 5,00	€ 8,00	€ 5,00	€ 3,00	gratis
Tariffa Week-End	Una volta e mezza la tariffa giornaliera della piazzola occupata							
Camper Service	Scarico acque grigie e nere, carico acqua potabile: Gratis							
Scarico in piazzola	Solo per acque grigie - € 1,50							
Camper Stop	Dal 21/09 al 24/05 €10 – dal 23/05 al 20/9 il 50% della tariffa piazzola base							
Sconto convenzione	5% da Giugno a Settembre – 10% da Ottobre a Maggio							
Sconto permanenza	5% minimo 30gg (senza interruzioni) – 10% minimo 60gg (senza interruzioni)							
Sconto pensionati	Vedi listino dedicato ai Pensionati (dal 14/09 al 28/06)							
Sconto pagamento anticipato	2% per pagamenti a saldo anticipati (Satispay, Bonifico, Assegno)							
Tassa di Soggiorno 2025	Dal 01/03 al 30/10 € 3,50 a camper al giorno per un massimo di 10 pernottamenti							

- **La tariffa sosta camper comprende:** posto camper, equipaggio fino alla 4ª persona, elettricità (massimo 6A), WiFi, carico acqua potabile, scarico delle acque chiare e nere, Tessera club Animazione (solo nei mesi di Luglio ed Agosto).

- **La tariffa sosta camper non comprende:** servizio spiaggia privata (sia Tropical, sia Alabama), parcheggio auto, gettoni doccia, servizio lavanderia, il costo relativo agli ospiti di passaggio, niente che non sia esplicitamente compreso.

- **Prenotazioni, modifiche e cancellazioni:** per il periodo Giugno/Settembre le piazzole possono essere prenotate, le prenotazioni aprono il primo di Febbraio, la caparra richiesta è pari al 30% dell'importo totale del servizio base da corrispondere a mezzo bonifico bancario anticipato. La prenotazione può essere modificata o cancellata senza addebito fino a 14 giorni prima dell'arrivo. Le modifiche o le cancellazioni pervenute superati i 14 giorni data arrivo comporteranno l'addebito al cliente dell'intero periodo concordato o di quanto versato a titolo di caparra. È possibile anticipare la data di partenza in modo gratuito facendone richiesta entro 14 giorni dalla data di partenza preventivamente accordata, le richieste pervenute con un anticipo inferiore ai 14 giorni comporteranno l'addebito dell'intero periodo precedentemente concordato.

- **Ospiti:** gli ospiti prima di essere autorizzati all'accesso nell'area devono registrarsi in Direzione consegnando un documento di identità, pagare il corrispettivo dovuto e indossare il braccialetto ospite.

- **Scarico in piazzola:** lo scarico in piazzole è per le sole acque chiare ed è disponibile nelle piazzole in viale degli Ulivi dalla n°02 alla n°42 e nel viale delle Tamerici dalla piazzola n°02 alla n°42. L'impianto accetta tubi di scarico max 40mm.

- **Sconti:** sconto convenzione, permanenza, pensionati non sono cumulabili. Lo sconto pagamento anticipato è cumulabile.

- **Cani:** i cani di taglia media (fino a 25Kg) sono ammessi con riserva, i cani di grande taglia (superiori ai 25kg) non sono ammessi, tranne particolari eccezioni fermo restando l'obbligo di museruola. E' fatto divieto condurli sulla spiaggia libera.

- **Tariffa Week-End:** prevede l'arrivo il sabato dopo le 11:00 e la partenza la domenica pomeriggio entro le 20:00, la tariffa è applicabile anche a permanenze infrasettimanali di un giorno e mezzo.

- **Camper Stop:** check-in dopo le 18:00 e check-out il giorno successivo entro le 09:00. Solo per una notte.

- **Orario di ingresso e di uscita:** check-in dalle 11:00 alle 24:00, check-out entro le 10:00 del giorno di partenza.

- **Orario del silenzio:** va dalle 14:30 alle 16:00 e dalle 24:00 alle 08:00. Nell'orario del silenzio è vietato fare le operazioni di scarico, lavare stoviglie o panni, fare rumore, ascoltare TV o musica ad alto volume.

- **Orario operazioni di scarico a cassetta:** dalle 08:00 alle 12:00, dalle 16:00 alle 19:00, e dalle 22:00 alle 24:00. Non si scarica negli orari di pranzo e cena e nell'ora del silenzio.

- **Orario piazzola di scarico:** dalle 08:15 alle 14:00 e dalle 16:15 alle 23:30.

- **Uso punti di carico in piazzola:** Le fontanelle e i punti di carico in piazzola si usano solo per il carico del serbatoio camper, ogni altro utilizzo non è permesso. Non è possibile lavarsi i piedi, farsi la doccia, lavare frutta e verdura o stoviglie.

- **Orario di conferimento dei rifiuti:** il conferimento è in modalità differenziata, dalle 19:00 alle 23:00 e dalle 08:30 alle 11:00.

- **Uso servizi:** Lavelli e lavatoi vanno utilizzati rispettivamente per alimenti/stoviglie e indumenti/biancheria, altri utilizzi sono vietati. Entrambi vanno puliti dopo ogni loro utilizzo. Il loro utilizzo è vietato nell'orario del silenzio.

- **Per i proprietari di cani:** il cane deve essere condotto sempre al guinzaglio, bisogna raccogliere le sue deiezioni, non è possibile condurli sull'arenile pubblico o fargli fare il bagno (ord.baln. N°5 27/4/2016 e seguenti)

- **È severamente vietato scaricare in piazzola:** art. 185 cds, utilizzare gli appositi presidi ecologici, i trasgressori vengono seriamente puniti con denuncia presso le autorità competenti e l'immediato allontanamento dalla struttura.

- **Come parcheggiare il camper:** non invadere lo spazio altrui, porre la veranda a nord, quindi con il muso del camper verso il mare.

- **Connessione gratuita WiFi:** il nome della rete è WiFi Tropical, la rete è aperta. 1) accedere alla rete WiFi Tropical, 2) seguire le istruzioni della pagina di accesso, 3) puoi accedere con i tuoi dati Social Facebook, Google o Twitter, puoi scegliere anche l'accesso Self Service fornendo nome, cognome e indirizzo email. La connessione è gratuita, tutta la struttura, spiagge comprese è coperta dal servizio. Puoi connettere tutte le periferiche che desideri. Collegandoti alla nostra rete WiFi Tropical rimani sempre in contatto con noi, con info, novità, aggiornamenti, occasioni speciali, eventi, appuntamenti giornalieri. Se hai bisogno di aiuto siamo a tua disposizione.

- **È fatto divieto assoluto di circolare all'interno dell'area camper con motorini, scooter, monopattini, biciclette, ecc.**

- **Tariffe, convenzioni, sconti, dotazioni e servizi possono subire variazioni. Per maggiori informazioni 0985877268.**

Villaggio Tropical Diamante

Viale Glauco, 9 - Diamante (Cs) – 3286081125 (WhatsApp) - 3338765141 - 0985877268
 info@lidotropical.it – www.lidotropical.it - Punto GPS : N39°41'32" - E15°48'56" : 39,692014 – 15,815162
 CIN – Codice Identificativo Nazionale : IT078048B1KKVEN69L

JUNIOR SUITES IN FORMULA HOTEL – SOLAR HOUSE

(cani non ammessi, prezzo a notte con colazione e servizi)

TIPO / PERIODO		01/01 28/03	29/03 18/04	19/04 27/06	28/06 01/08	02/08 29/08	30/08 13/09	14/09 31/10	01/11 31/12
SOLAR HOUSE JUNIOR SUITES FORMULA HOTEL	2 Persone	€ 60	€ 90	€ 100	€ 130	€ 230	€ 130	€ 90	€ 60
	3 Persone	€ 80	€ 110	€ 120	€ 150	€ 250	€ 150	€ 110	€ 80
	4 Persone	€ 100	€ 130	€ 140	€ 170	€ 270	€ 170	€ 140	€ 110

- **Occupazione massima:** Capienza massima 2 adulti con 2 bambini (0-14 anni)
- **Bambini:** Fino a 6 anni i bambini non vengono conteggiati ai fini della tariffa. A richiesta disponibile culla.
- **Sconto Pagamento anticipato:** 2% per pagamenti anticipati a saldo totale (Satispay e bonifico)
- **Uso singola:** vedere il costo per due persone.
- **Imposta di soggiorno:** €1,50 al giorno a persona. Periodo dal 01/03/2025 al 30/10/2025. Bambini esclusi fino a 11 anni.
- **Orari arrivo e partenza:** Check-In dalle 15:00 alle 24:00, check-out entro le 10:00.
- **Servizio Spiaggia:** Ombrellone Maxi e 2 lettini matrimoniali nel periodo Maggio-Ottobre, fila in base alle disponibilità.
- **Prima colazione:** a richiesta €5 testa al giorno, colazione continentale.
- **Mezza pensione:** nel periodo 01/06 – 30/09 (pranzo o cena) €20 a testa, tutte le bevande sono escluse.
- **Pensione Completa:** nel periodo 01/06 – 30/09 (pranzo e cena) €30 a testa, tutte le bevande sono escluse.
- **Pasti Bambini:** fino a tre anni i bimbi non pagano, da 4 a 10 pagano la metà, da 11 in su pagano quota intera.
- **Prenotazioni, modifiche e cancellazioni:** caparra richiesta 30% dell'importo totale del servizio base da corrispondere a mezzo bonifico bancario anticipato, la prenotazione ha una flessibilità 14gg data arrivo. Il saldo si effettua all'arrivo
- **Cancellazione:** modifiche e cancellazioni sono gratuite se pervenute entro 14gg data arrivo, onerose le altre.
- **Servizi compresi:** Wifi, Tessera Club Animazione, Servizio Spiaggia, Parcheggio auto, colazione, pulizie.

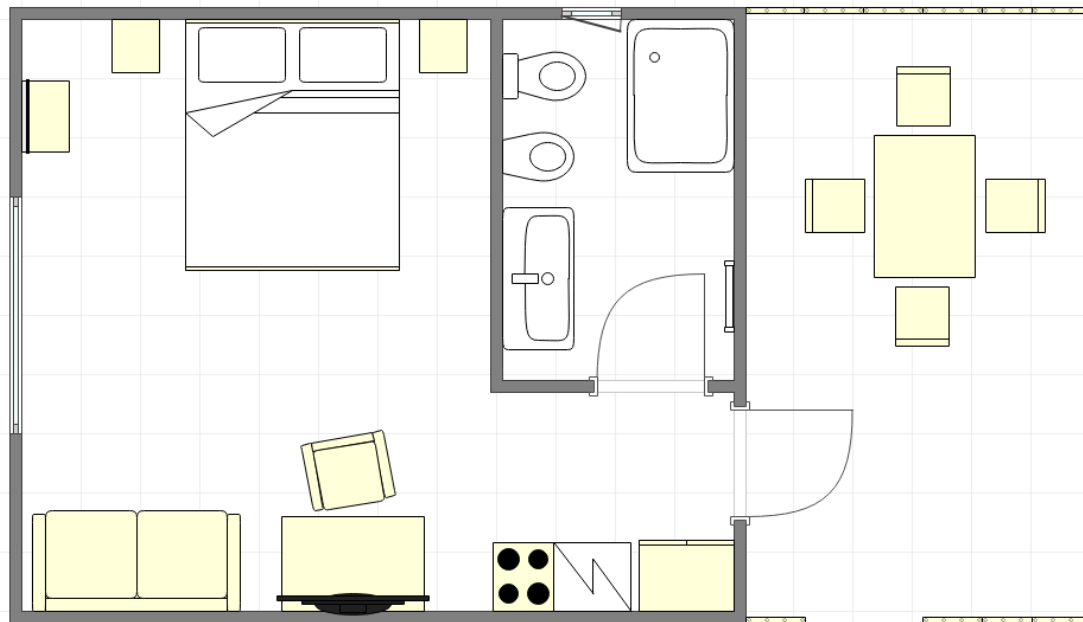

Le nostre Nuovissime Solar House sono delle Junior Suite totalmente eco-sostenibili, il tetto è coperto da pannelli fotovoltaici grazie ai quali produce il 100% dell'energia di cui hanno bisogno, l'acqua sanitaria è prodotta sfruttando l'energia solare e raccolgono l'acqua piovana per mantenere il verde delle aree comuni.

Le Junior Suite hanno 30mq di superficie interna e 15mq di veranda coperta di pertinenza esclusiva. Le pareti hanno una tripla coibentazione, il che garantisce temperature fresche d'estate e calde d'inverno. Le dotazioni e gli arredi sono di alta qualità, garantendo agli ospiti una permanenza all'insegna della comodità, lusso e relax.

Dispongono di un letto matrimoniale King Size (che può essere diviso all'occorrenza) e una dormeuse che permette di disporre di ulteriori due posti letto (da 200cm), i materassi sono di primissima qualità. Le dotazioni comprendono Smart Tv a con servizi streaming, WiFi, assistente vocale Google, mini cucina a scomparsa con due fornelli a induzione, frigorifero, macchina da caffè a capsule e bollitore elettrico, cassaforte, asciugacapelli, climatizzazione autonoma. Il grande bagno dispone di doccia walk in con parete in cristallo. Compreso nel prezzo il servizio spiaggia Tropical Vip, il posto auto, prima colazione continentale.

Questa tipologia di alloggio è per chi vuole vacanza sul Mare senza compromessi all'insegna della qualità del servizio e della comodità, pur mantenendo un elevato livello di libertà, indipendenza e privacy familiare.

Villaggio Tropical *Diamante*

Viale Glauco, 9 - Diamante (Cs) – 3286081125 (WhatsApp) - 3338765141 - 0985877268
 info@lidotropical.it – www.lidotropical.it - Punto GPS : N39°41'32" - E15°48'56" : 39,692014 – 15,815162
CIN – Codice Identificativo Nazionale : IT078048B1KKVEN69L

CASSETTE FORMULA RESIDENCE

(cani ammessi, prezzo comprensivo di servizi, settimanale da sabato a sabato)

TIPO / PERIODO		01/01 28/03	29/03 18/04	19/04 27/06	28/06 01/08	02/08 29/08	30/08 13/09	14/09 31/10	01/11 31/12
CASSETTE FORMULA RESIDENCE (Max 6 persone)	1 Notte (secondo disponibilità)	€ 50	€ 100	€ 120	€ 140	€ 220	€ 140	€ 100	€ 50
	7 Notti (da sabato a sabato)	€ 300	€ 600	€ 740	€ 900	€ 1.500	€ 900	€ 600	€ 300

- **Occupazione massima:** Capienza massima 6 persone (un letto matrimoniale e due letti a castello, la configurazione dei letti non è modificabile, non c'è la possibilità di richiedere e posizionare culle)
- **Sconto Pagamento anticipato:** 2% per pagamenti anticipati a saldo totale (Satispay e Bonifico)
- **Imposta di soggiorno:** €1,50 al giorno a persona. Periodo dal 01/03/2025 al 30/10/2025. Bambini esclusi fino a 11 anni.
- **Biancheria:** costo biancheria letto/bagno €10 a cambio a persona richiedibile alla prenotazione o al check-in.
- **Servizio Spiaggia:** Ombrellone e 2 lettini, nel periodo Giugno-Settembre, spiaggia Alabama, terza o quarta fila.
- **Orari arrivo e partenza:** Check-In dalle 15:00 alle 24:00, check-out entro le 10:00, flessibile.
- **Consumi Energetici:** le tariffe comprendono la quota energia per consumi elettrici entro il limite dei **5kW/giorno, 40kW/settimana**. Superate tali soglie verrà addebitato un costo di **€1,00/kW sui consumi per la parte eccedente**.
- **Prima colazione:** a richiesta €5 testa al giorno, colazione continentale.
- **Mezza pensione:** nel periodo 01/06 – 30/09 (pranzo o cena) €20 a testa, tutte le bevande sono escluse.
- **Pensione Completa:** nel periodo 01/06 – 30/09 (pranzo e cena) €30 a testa, tutte le bevande sono escluse.
- **Pasti Bambini:** fino a tre anni i bimbi non pagano, da 4 a 10 pagano la metà, da 11 in su pagano quota intera.
- **Prenotazioni, modifiche e cancellazioni:** caparra richiesta **30% dell'importo totale del servizio base da corrispondere a mezzo bonifico bancario anticipato, la prenotazione ha una flessibilità 14gg data arrivo. Il saldo si effettua all'arrivo**
- **Cancellazione:** modifiche e cancellazioni sono gratuite se pervenute entro 14gg data arrivo, onerose le altre.
- **Servizi compresi:** Wifi, Tessera Club Animazione, Servizio Spiaggia, Parcheggio auto (un parcheggio riservato a casetta)

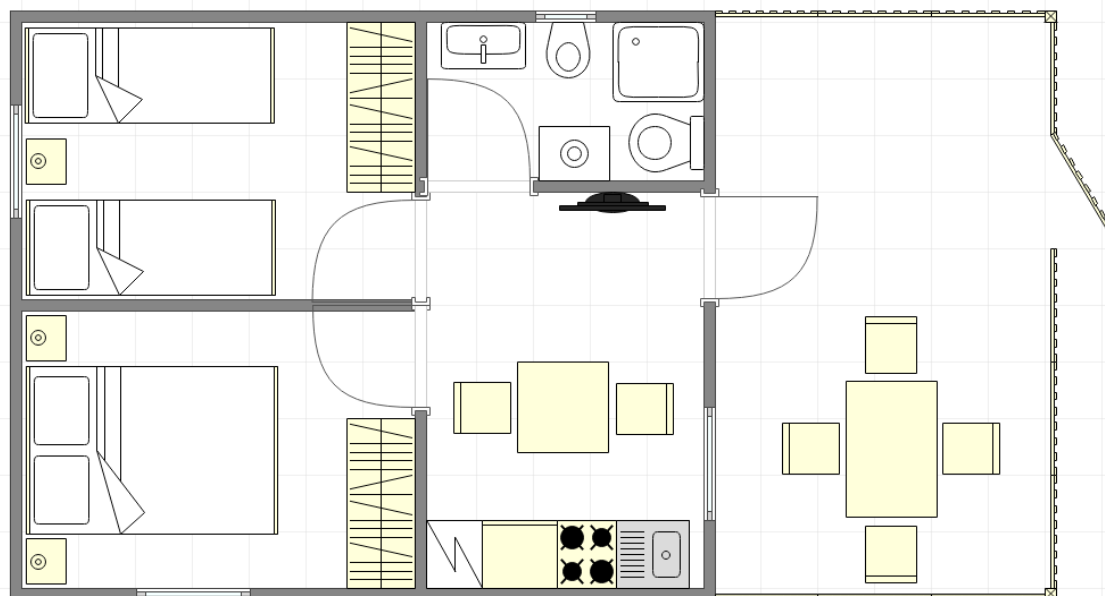

Trilocale prefabbricato con superficie interna di 38mq, più 12mq di veranda esterna coperta e recintata. Dispone di due camere da letto, una matrimoniale e l'altra dotata di due letti a castello, ogni camera ha armadio e comodini. In totale ci sono 6 posti letto, la cui configurazione non è modificabile. La casetta dispone di un soggiorno con cucina da 230cm dotata di 4 fuochi, lavello, cappa, pensili, frigorifero da 240 litri con congelatore, tv 32" e climatizzazione indipendente. Il bagno è dotato di box doccia, di lavello, wc, bidet e lavatrice. In dotazione stoviglie, pentolame, tavolo interno ed esterno, stendibiancheria.

Non forniamo lenzuola e biancheria, ma queste sono disponibili come extra. Compreso nel prezzo il servizio spiaggia privata Alabama con un ombrellone e 2 lettini (terza o quarta fila), un posto auto riservato, il pacchetto animazione (nei mesi di Luglio e Agosto) e il WiFi. Questa tipologia è indicata per famiglie con bambini che vogliono una vacanza al Mare senza rinunciare alle comodità pur facendo campeggio, per chi ama natura e verde in totale autonomia.

Villaggio Tropical Diamante

Viale Glauco, 9 - Diamante (Cs) – 3286081125 (WhatsApp) - 3338765141 - 0985877268
 info@lidotropical.it – www.lidotropical.it - Punto GPS : N39°41'32" - E15°48'56" : 39,692014 – 15,815162

CIN – Codice Identificativo Nazionale : IT078048B1KKVEN69L

BUNGALOW FORMULA CAMPEGGIO

(cani ammessi, prezzo comprensivo di servizi, settimanale da sabato a sabato)

TIPO / PERIODO		01/01 28/03	29/03 18/04	19/04 27/06	28/06 01/08	02/08 29/08	30/08 13/09	14/09 31/10	01/11 31/12
BUNGALOW FORMULA CAMPEGGIO (Max 2 persone + 1 infante)	1 Notte (secondo disponibilità)	€ 35	€ 60	€ 75	€ 90	€ 140	€ 90	€ 60	€ 35
	7 Notti (da sabato a sabato)	€ 230	€ 370	€ 500	€ 600	€ 900	€ 600	€ 370	€ 230

- **Occupazione massima:** Capienza massima 2 persone con un letto matrimoniale che può essere trasformato in due singoli a richiesta del cliente, è possibile richiedere e posizionare una culla.
- **Prenotazioni, modifiche e cancellazioni:** caparra richiesta 30% dell'importo totale del servizio base da corrispondere a mezzo bonifico bancario anticipato, la prenotazione ha una flessibilità 14gg data arrivo. Il saldo si effettua all'arrivo.
- **Sconto Pagamento anticipato:** 2% per pagamenti anticipati a saldo totale (Satispay e bonifico bancario)
- **Imposta di soggiorno:** €1,50 al giorno a persona. Periodo dal 01/03/2025 al 30/10/2025. Bambini esclusi fino a 11 anni.
- **Biancheria:** costo biancheria letto/bagno €10 a cambio a persona richiedibile alla prenotazione o al check-in.
- **Orari arrivo e partenza:** Check-In dalle 15:00 alle 24:00, check-out entro le 10:00, flessibile su richiesta.
- **Consumi Energetici:** le tariffe comprendono la quota energia per consumi elettrici entro il limite dei **4kW/giorno, 30kW/settimana**. Superate tali soglie verrà addebitato un costo di **€1,00/kW sui consumi per la parte eccedente**.
- **Mezza pensione:** nel periodo 01/06 – 30/09 (pranzo o cena) €25 a testa, tutte le bevande sono escluse.
- **Pensione Completa:** nel periodo 01/06 – 30/09 (pranzo e cena) €40 a testa, tutte le bevande sono escluse.
- **Pasti Bambini:** fino a tre anni i bimbi non pagano, da 4 a 10 pagano la metà, da 11 in su pagano quota intera.
- **Cancellazione:** modifiche e cancellazioni sono gratuite se pervenute entro 14gg data arrivo, onerose le altre.
- **Servizi compresi:** Wifi, Tesserà Club Animazione
- **Servizi non compresi:** Servizio Spiaggia, Parcheggio auto

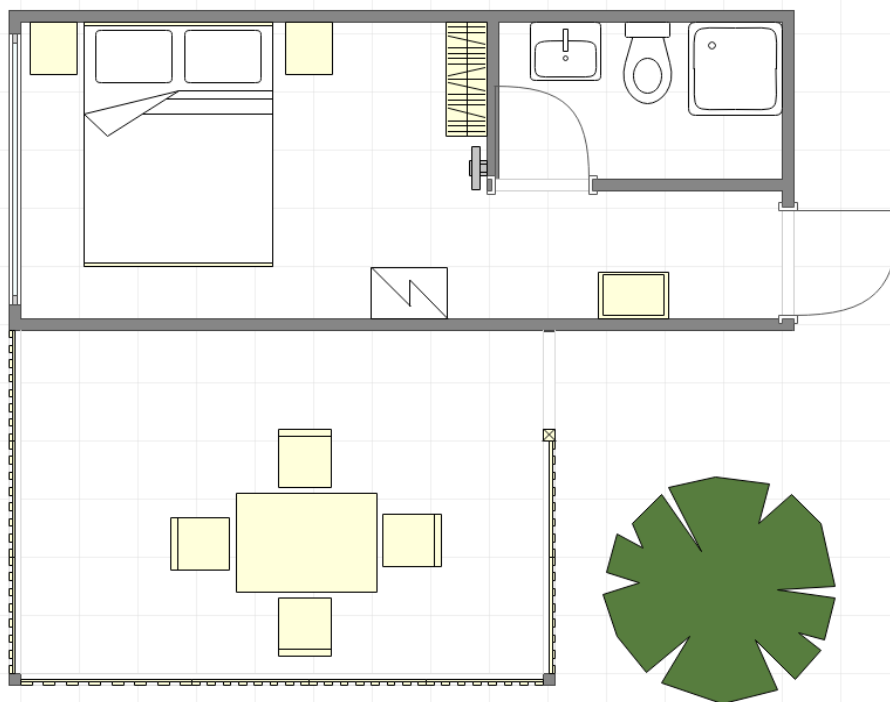

Monolocale prefabbricato con superficie interna di 16mq, veranda esterna coperta di 12mq. Dispone di letto matrimoniale che a richiesta può essere trasformato in due singoli, c'è la possibilità di richiedere e aggiungere una culla. All'interno troverete un comodo armadio, un frigorifero ed una SmartTv 32" a led. Il Bungalow dispone di bagno privato interno dotato di Box doccia, di lavello e wc. I bungalow hanno un impianto di climatizzazione autonomo e un impianto indipendente per la produzione di acqua calda sanitaria.

Non forniamo lenzuola e biancheria (disponibili come extra). Compreso nel prezzo il Wifi e il pacchetto animazione. Il servizio spiaggia e il parcheggio auto non sono compresi nel prezzo.

Questa tipologia è indicata per chi ha bisogno di un servizio essenziale ed economico, o per chi ama la vita in camper o roulotte. Una tipologia perfetta per tutti i campeggiatori.

Regolamento Interno

Accettazione regolamento, orari ingresso e uscita, modalità conteggio servizi, prenotazioni, modifiche e cancellazioni

Gentili Ospiti, siete i benvenuti al Villaggio Lido Tropical Sosta Camper Diamante.

La Vostra collaborazione è presupposto indispensabile per assicurare a Voi stessi ed agli altri Ospiti un piacevole soggiorno; pertanto Vi invitiamo al cortese rispetto delle regole di seguito elencate nella consapevolezza che la loro condivisione rappresenta un tratto distintivo del modo di intendere il "vivere all'aria aperta".

L'ingresso nella nostra struttura ricettiva intende l'integrale lettura ed accettazione del presente regolamento interno, con relativa assunzione delle responsabilità in esso contenute e specificate. **L'accettazione senza riserve delle disposizioni del regolamento interno** è il necessario requisito preordinato all'ingresso nel campeggio. L'inadempienza di particolare gravità alle norme regolamentari può comportare l'immediato allontanamento dal campeggio. **Prima di soggiornare in quest'Area di Sosta si prega quindi di prendere attentamente visione del listino prezzi e del regolamento interno.**

L'applicazione delle tariffe giornaliere: parte dal momento dell'arrivo fino al momento della partenza che deve avvenire non oltre le ore 10:00 del giorno di permanenza concordato. **La piazzola va lasciata al massimo entro le ore 10:00 del giorno di partenza**, partire dopo tale ora, qualora la piazzola risulti essere libera e disponibile, comporterà l'addebito di un'altra mezza giornata di sosta. **[Esempio: avere una piazzola prenotata dal primo al sette di Agosto significa poter entrare in piazzola dalle ore 11:00 alle ore 24:00 del primo di Agosto (escluso l'orario del silenzio 14:30 – 16:00, nel quale non si effettuano operazioni di ingresso/uscita) e dover partire entro le 10:00 del giorno sette, le notti di sosta da pagare saranno quindi sei. Partire oltre le 10:00 del giorno sette di Agosto comporterebbe l'addebito di un'altra mezza giornata di tariffa sosta.]**

La data di Partenza deve essere confermata in Direzione al momento dell'arrivo, o almeno un giorno prima della stessa.

Controllate attentamente le date di arrivo e di partenza, se è vostra intenzione modificare le date di permanenza avvertite in tempo la Direzione. Nel caso di indisponibilità del posto camper occupato il cliente è tenuto a rispettare le date di soggiorno precedentemente accordate, o, nel caso ve ne fosse la disponibilità, cambiare piazzola. **E' nostro uso lavorare su prenotazione nei periodi di forte affluenza, si consiglia pertanto di definire attentamente durante la registrazione/prenotazione le date di arrivo e di partenza.**

Prenotazioni, modifiche e cancellazioni: per il periodo Giugno/Settembre le piazzole possono essere prenotate, le prenotazioni aprono il primo di Febbraio, la caparra richiesta è pari al 30% dell'importo totale del servizio base da corrispondere a mezzo bonifico bancario anticipato. La prenotazione può essere modificata o cancellata senza addebito fino a 14 giorni prima dell'arrivo. Le modifiche o le cancellazioni pervenute superati i 14 giorni data arrivo comporteranno l'addebito al cliente dell'intero periodo concordato o di quanto versato a titolo di caparra. È possibile anticipare la data di partenza in modo gratuito facendone richiesta entro 14 giorni dalla data di partenza preventivamente accordata, le richieste pervenute con un anticipo inferiore ai 14 giorni comporteranno l'addebito dell'intero periodo precedentemente concordato.

Articolo 1 – Ingresso, accettazione e registrazione

Tutti coloro che intendono accedere al campeggio devono esibire, al loro arrivo, i **documenti di identità** per la registrazione di legge. Gli Ospiti sono tenuti a controllare l'esattezza delle registrazioni, a segnalare ogni discordanza e a rendere noto preventivamente le variazioni, l'arrivo e la partenza di persone aggiunte all'equipaggio e di ospiti. **Non è consentita l'entrata in campeggio a minorenni non accompagnati** da persona adulta che ne sia legalmente responsabile. La Direzione si riserva la facoltà di consentire l'entrata a **Visitatori e Ospiti giornalieri** previo pagamento della tariffa prevista dal listino, compatibilmente con le esigenze organizzative della struttura ricettiva. Un successivo prolungamento della permanenza deve essere autorizzato dalla Direzione e comporta il pagamento del soggiorno secondo il listino prezzi. I Visitatori possono entrare solamente a piedi e durante l'orario diurno. Costoro devono consegnare presso l'accettazione il proprio documento di identità, che sarà trattenuto sino al termine della visita, previo pagamento del corrispettivo. L'accesso e la presenza in campeggio di persone non autorizzate comporta: - la violazione alle norme in materia di pubblica sicurezza (articolo 109 del T.U.L.P.S.); - la violazione dell'articolo 614 c.p. (violazione di domicilio); - la violazione dell'articolo 633 c.p. (invasione di terreni ed edifici); - la violazione dell'articolo 624 c.p. (furto di servizi) - reato di truffa contrattuale.

L'omessa registrazione di ospiti, persone aggiunte, cani e auto comporta l'addebito della tariffa prevista dal listino per l'intera durata del soggiorno.

Articolo 2 – Piazzole, automezzi e mezzi mobili di soggiorno, responsabilità

La Direzione assegna ad ogni equipaggio la piazzola da occupare con il proprio mezzo di soggiorno, ed impartisce le disposizioni necessarie atte a garantire il buon andamento del soggiorno. **Ogni cambio di piazzola deve essere preventivamente accordato con la Direzione.** La disponibilità della piazzola comporta il **rispetto delle delimitazioni** della stessa, pertanto tutte le attrezzature, ivi compresi i veicoli, devono essere ordinatamente sistemati entro i confini della stessa. Nella piazzola è consentita la sosta di un solo mezzo di trasporto. Altri eventuali mezzi di trasporto dei clienti (carrelli natanti, carrelli auto, carrelli moto, auto, moto, motorini e scooter) possono essere parcheggiati negli appositi spazi a pagamento (se disponibili) indicati dalla Direzione. E' ammessa l'entrata e la permanenza ai soli **mezzi mobili in regola** con le norme sulla circolazione stradale. I mezzi mobili di soggiorno possono essere dotati esclusivamente degli accessori e dei rivestimenti previsti dalle aziende produttrici, fatta salva la possibilità di accostare la classica veranda senza sormonto del mezzo mobile. E' fatto divieto di impiegare la parte sottostante del mezzo mobile di soggiorno per depositare materiali, attrezzature o oggetti di qualsivoglia natura., lasciandola libera ed ispezionabile dal personale addetto.

Al termine del soggiorno l'Ospite ha l'obbligo di rimuovere il proprio mezzo mobile, nonché ogni altro bene e attrezzatura di sua proprietà; in caso contrario la Direzione declina ogni responsabilità in tema di custodia del mezzo stesso e di ogni altro bene di proprietà dell'Ospite. E' fatto divieto di cedere a terzi l'utilizzo della piazzola e dell'apprestamento ricettivo insistente sulla stessa nonché il subentro nella titolarità dei contratti relativi a soggiorni a forfait. **Il camper si parcheggia in modo da non invadere lo spazio altrui ponendo la veranda verso Nord. Non è possibile attraversare le piazzole di altri clienti: è casa loro. La Direzione non risponde** per incidenti, furti e danni causati da altri Ospiti, da forza maggiore, da calamità naturali, eventi meteorologici, tempeste elettromagnetiche, atti vandalici, eventi socio politici, sbalzi elettrici, caduta di fulmini, alluvioni, allagamenti, terremoti, maremoti e tsunami o comunque da cause non dipendenti direttamente dalla negligenza del personale del campeggio.

Articolo 3 – Pagamento del soggiorno e orario di partenza

Il pagamento del soggiorno deve essere effettuato entro il giorno prima della partenza concordata e **la piazzola liberata entro le ore 10:00** dello stesso giorno. Qualora la partenza non avvenga entro il prescritto termine il cliente è tenuto a pagare il soggiorno anche per il giorno della partenza, secondo le modalità previste. Si consiglia di effettuare le operazioni di saldo il giorno prima della partenza.

Articolo 4 – Dotazioni e attrezzature del campeggio

L'allacciamento agli impianti tecnologici presenti in piazzola è subordinato all'utilizzo di materiali conformi alle normative vigenti; **gli Ospiti si assumono ogni responsabilità per allacciamenti fatti con cavi, attrezzature e materiali difettosi.** E' comunque vietato l'allacciamento elettrico per le tende. I danni elettrici causati da errato allacciamento non saranno risarciti dall'Assicurazione. Qualsiasi guasto o eventuali principi di incendio devono essere immediatamente segnalati presso l'accettazione. L'uso delle attrezzature del campeggio, degli impianti sportivi e ricreativi avviene a rischio e pericolo degli utenti. I bambini devono essere accompagnati nell'utilizzo delle attrezzature e delle dotazioni igienico-sanitarie. La possibilità di usufruire di acqua potabile ed energia elettrica senza sovrapprezzo non deve rappresentare motivo di spreco. Pertanto si invitano gli Ospiti ad utilizzare tali risorse con parsimonia.

Le fontanelle poste lungo la viabilità interna sono da utilizzare esclusivamente per il prelievo di acqua per il carico camper.

L'eventuale interruzione nell'erogazione di energia elettrica o di acqua, nonché nella fornitura di altri servizi offerti dal campeggio per guasti o per casi di forza maggiore, non obbliga la Direzione al risarcimento danni o a rimborsi di qualsivoglia natura.

Articolo 5 – Circolazione interna

Tutti i veicoli possono essere utilizzati solo per entrare ed uscire dal campeggio durante le ore consentite, a passo d'uomo e nel rispetto della segnaletica predisposta. Invitiamo i pedoni alla massima attenzione e preghiamo i genitori di accompagnare i bambini. Non è consentito l'ingresso delle autovetture all'interno della sosta camper, salvo necessità particolari previo accordo e rilascio di autorizzazione da parte della Direzione. **È fatto divieto assoluto di circolare all'interno dell'area camper con motorini, scooter, monopattini, biciclette, ecc.**

Articolo 6 – Orari del silenzio

A qualunque ora devono essere evitati comportamenti e attività rumorose e l'uso di apparecchiature che provochino disturbo agli Ospiti del complesso. In particolare, nei mesi di Giugno, Luglio, Agosto e Settembre, **dalle ore 14.30 alle ore 16.00 e dalle ore 24.00 alle ore 8.00** non sono consentiti: gli arrivi e le partenze; l'entrata, l'uscita e la circolazione dei veicoli a motore; l'uso di apparecchiature sonore; l'uso di impianti e attrezzature sportive e di svago; il montaggio e lo smontaggio degli apprestamenti ricettivi (fatte salve eccezioni urgenti).

Articolo 7 – Animali

L'accettazione di animali domestici, purché in regola con i certificati di polizia veterinaria, deve essere concordata con la Direzione. I cani **devono essere tenuti al guinzaglio** e condotti all'esterno del campeggio (in aree non limitrofe) per l'espletamento dei bisogni fisiologici. I proprietari sono responsabili a tutti gli effetti per i danni da loro arrecati. I cani di taglia grande o di specie pericolose non sono ammesse salvo che venga dimostrata la comprovata bontà dell'animale fermo restando l'obbligo di museruola e di sorveglianza. La struttura declina ogni responsabilità per qualsiasi danno arrecato a cose o persone da parte di animali. Gli animali devono essere dotati di Passaporto per gli animali di compagnia (Pet passport) e di regolare libretto di vaccinazioni.

Articolo 8 – Scarichi e rifiuti

I contenitori dei wc chimici, così come tutti gli altri liquami e le acque reflue raccolti negli impianti interni di autocaravan o di altri mezzi mobili di soggiorno, devono essere vuotati nel rispetto degli orari di apertura del servizio e negli appositi pozzetti di scarico presenti nell'area camper-service ovvero nell'apposita piazzola di scarico, avendo la cura di mantenerli puliti per i prossimi fruitori.

Le operazioni di scarico a cassetta possono essere effettuate la mattina dalle ore 08:00 alle ore 12:00, dalle ore 16:00 alle 19:00 e dalle 22:00 alle 24:00. La piazzola di scarico è aperta dalle ore 08:15 alle 14:00 e dalle ore 16:15 alle 23:30.

Nei pressi della piazzola di scarico del campeggio è posizionata un'isola ecologica dotata di appositi contenitori per la raccolta differenziata dei rifiuti. Si pregano gli Ospiti di **non abbandonare i rifiuti in piazzola** o in altro luogo diverso dall'isola ecologica.

Per i **rifiuti ingombranti** è necessario prenotare il ritiro telefonando al numero Comunale di Diamante. **E' possibile conferire rifiuti solo in modalità differenziata: MULTI MATERIALE** – plastica (anche polistirolo) e metallo anche sporchi ; **VETRO; CARTA E CARTONE** – tetrapack e contenitori cartacei puliti e privi di residui di cibo (i tovaglioli sporchi vanno dell'organico) ; **ORGANICO** – frazione umida; **RESIDUO SOLIDO URBANO** – tutto quello che non può essere differenziato: pannolini, assorbenti, stracci, ceramica, CD, sacchi aspirapolvere, cerotti, rasoi, spazzolini, mozziconi sigaretta, capsule caffè. **L'isola ecologica è video sorvegliata**, i rifiuti non conferiti correttamente verranno restituiti in piazzola al rispettivo proprietario che verrà segnalato (con la prova del filmato) alla Polizia municipale per le dovute ammonizioni verbali o pecuniarie.

Articolo 9 – Corrispondenza e custodia valori

La corrispondenza indirizzata agli Ospiti deve essere ritirata personalmente dagli interessati presso l'accettazione. Dopo sette giorni di giacenza, la corrispondenza non ritirata viene spedita al mittente. Gli oggetti smarriti rinvenuti nell'ambito del campeggio devono essere consegnati all'accettazione per gli adempimenti di legge. Ciascun Ospite è tenuto a custodire personalmente gli oggetti di sua proprietà. La Direzione non assume nessuna responsabilità per smarrimento, sottrazione, deterioramento, danneggiamento o distruzione dei valori che non siano stati preventivamente consegnati in custodia presso l'accettazione.

Articolo 10 – Divieti

All'interno del campeggio è vietato: a) gettare rifiuti fuori dagli appositi contenitori; b) scavare buche o canalette nel terreno; c) accendere fuochi; d) danneggiare la vegetazione; e) versare sul terreno o nei tombini di raccolta delle acque piovane, oli, carburanti, liquidi bollenti, salati o di rifiuto; f) lavare camper, automobili, teli e barche, sia nelle piazzole di alloggio, sia nella piazzola di scarico; g) lavare stoviglie e biancheria al di fuori degli appositi spazi; h) utilizzare le fontanelle le che si trovano tra le piazzole per scopi e funzioni diversi dal carico del serbatoio del camper; i) sprecare o usare impropriamente l'acqua; l) stendere recinzioni, teloni ombreggianti, legare o ancorare alcunché alle piante, tirare corde ad altezza d'uomo ed installare quant'altro possa costituire potenziale pericolo o essere di intralcio al libero passaggio; m) circolare all'interno dell'area di sosta con mezzi a motore o elettrici. L'utilizzo delle biciclette è consentito solo per l'ingresso e l'uscita dell'area camper, ne è vietato l'uso all'interno degli stabilimenti balneari; n) l'ingresso di persone o mezzi che non siano registrati presso la Direzione; o) spostarsi dal posto assegnato dalla Direzione. Ogni spostamento deve essere prima concordato con la Direzione; p) svuotare i wc chimici nei servizi igienici o in un qualsiasi altro punto che non sia quello preposto. (Usare gli appositi punti di scarico, i trasgressori verranno denunciati ai sensi di legge ed immediatamente allontanati dall'area di sosta); q) l'uso di elettrodomestici che abbiano un assorbimento superiore ai 500 watt (carico massimo 6A, un carico superiore potrebbe danneggiare la colonnina). E' vietato usare piastre elettriche, condizionatori o forni la cui efficienza sia inferiore alla classe A. Si possono usare esclusivamente cavi elettrici in ottime condizioni, con la messa a terra, che abbiano il marchio CE e che siano senza giunzioni tra camper e colonnina; r) l'ingresso nel parco giochi ai bimbi che non siano accompagnati da un adulto o da un genitore; s) farsi la doccia in piazzola (con e senza sapone è comunque vietato); t) usare le fontanelle per lavarsi i piedi, le mani o qualunque altra parte del proprio corpo o di copro altrui; u) l'utilizzo delle fontanelle per lavare stoviglie, piatti o qualunque altra cosa suscettibile di essere lavato; v) E' severamente vietato l'uso della griglia a carbone nei periodi estivi (Luglio e Agosto); z) è severamente vietato (pena l'immediato allontanamento dalla struttura) scaricare in piazzola acque chiare o nere; z1) è **fatto divieto assoluto di circolare all'interno dell'area camper con motorini, scooter, monopattini, biciclette, ecc.**

Articolo 11 – Disposizioni finali

Gli Ospiti del campeggio non possono in nessun modo invocare l'ignoranza del presente Regolamento, che viene a formare parte integrante della documentazione di cui sussiste l'obbligo di esposizione al pubblico, a norma dell'articolo 11, comma 2 della L.P. 13 dicembre 1990, n. 33 e successive modifiche, all'interno del locale di ricezione. La trasgressione delle disposizioni contenute nel presente Regolamento può comportare l'immediato **allontanamento dal campeggio**. La Direzione determina l'idonea penalità da applicarsi graduandola in relazione alla gravità dell'infrazione ed alle norme violate.

Per quanto non previsto dal presente Regolamento, si fa espresso rinvio alle disposizioni legislative e regolamentari in vigore nonché alle norme del Codice Civile.

Spaggia Privata Alabama

Spaggia Libera Comunale

Spaggia Privata Tropical



Emergenze 118
Guardia medica 098581000 - dalle 20:00 alle 08:00
Emergenza in mare 1530
Servizio Gas 3687448240
Tecnico per Camper: 3459691262

Informazioni utili

- Le docce calde sono a gettone. Il gettone costa 1€ e si acquista presso i nostri bar, la doccia ha 3 minuti di durata, il flusso d'acqua può essere interrotto. Puoi acquistare i gettoni presso i bar e nel punto docce trovi una gettoniera automatica.

- Le lavatrici sono a tempo, costo €5,00/ora, la prima ora si paga per intero, le successive vanno a frazioni di 30 minuti (€2,50/30 min). La chiave delle lavatrici si ritira presso il bar dei Tropical previo deposito del documento di identità. Le lavatrici sono da 8kg e hanno programmi la cui durata varia dai 15min. alle 4 ore, il detersivo non è compreso nel costo.

- Ai bar puoi comprare: pane, latte, acqua a cassetta sia naturale che effervescente, piatti e pizze da asporto.

- Cornetti caldi tutti i giorni alle 7:30 e alle 23:00.

- Ristorante e Pizzeria: 12:30-15:00 e 19:30-23:00.

Numero utili

- L'intera struttura, spiagge comprese, è coperta dal nostro servizio **WiFi**, la rete si chiama **WiFi Tropical** ed è libera e gratuita. Accedere alla rete **WiFi Tropical**, seguire le istruzioni. Puoi accedere utilizzando i Social o in modalità Self Service fornendo Nome, Cognome e Email. Se si riscontrano difficoltà chiedere aiuto al nostro personale.

Le regole d'oro

- Le **Piazzole** vengono assegnate in Direzione, ogni spostamento o cambio di piazzola/equipaggio deve concordato dalla Direzione.

- Tutti coloro che intendono **accedere** al campo devono esibire, al loro arrivo, i documenti di identità per la registrazione di legge. L'accesso e la presenza in campo è autorizzata alle **persone** non autorizzate comporta: - la violazione alle norme in materia di pubblica sicurezza (articolo 109 del T.U.L.P.S.); - la violazione dell'articolo 614 c.p. (violazione di domicilio); - la violazione dell'articolo 633 c.p. (invasione di terreni ed edifici); - la violazione dell'articolo 624 c.p. (furto di servizi) - reato di truffa contrattuale.

- **L'omessa registrazione** di ospiti, persone aggiunte, cani e auto comporta l'addebito della tariffa prevista dal listino per l'intera durata del soggiorno.

- **Orario di ingresso e di uscita:** check-in dalle 11:00 alle 24:00, check-out entro le 10:00 del giorno di partenza.

- **Orario del silenzio:** va dalle 14:30 alle 16:00 e dalle 24:00 alle 08:00. Nell'orario del silenzio è vietato fare le operazioni di scarico, lavare stoviglie o panni, fare rumore, ascoltare TV o musica ad alto volume.

- **Orario operazioni di scarico a cassetta:** dalle 08:00 alle 12:00, dalle 16:00 alle 19:00, e dalle 22:00 alle 24:00. Non si scarica negli orari di pranzo e cena e nell'ora del silenzio.

- **Orario piazzola di scarico:** dalle 08:15 alle 14:00 e dalle 16:15 alle 23:30.

- **Uso punti di carico in piazzola:** Le **fontanelle** e i punti di carico in piazzola si usano solo per il carico del serbatoio camper, ogni altro utilizzo non è permesso. Non è possibile lavarsi i piedi, farsi la doccia, lavare frutta e verdura o stoviglie.

- **Orario di conferimento dei rifiuti:** il conferimento è in modalità differenziata, dalle 19:00 alle 23:00 e dalle 08:30 alle 11:00.

- **Uso servizi:** Lavelli e lavatoi vanno utilizzati rispettivamente per alimenti/stoviglie e indumenti/biancheria, altri utilizzi sono vietati. Entrambi vanno puliti dopo ogni loro utilizzo. Il loro utilizzo è vietato nell'orario del silenzio.

- Per i proprietari di cani: il cane deve essere condotto sempre al guinzaglio, bisogna raccogliere le sue deiezioni, non è possibile condurli sull'arenile o fargli fare il bagno (ord.bain. N°5 27/4/2016 e seguenti)

- E severamente **vietato scaricare in piazzola:** art. 185 cds, utilizzare gli appositi presidi ecologici; i trasgressori vengono

severamente puniti con la denuncia presso le autorità competenti e immediato allontanamento dalla struttura.

- Come **parcheggiare il camper:** non invadere lo spazio altrui, porre la veranda a nord.

- Nel **parco giochi** i bambini possono entrare solo se accompagnati da un genitore.

- Le **colonnine** della corrente erogano 6A, non sovraccaricarle con elettrodomestici non idonei. Eventuali danni sono a carico del cliente.

- Se usi la **spiaggia libera** lascia pulita e libera, non lasciare occupata la spiaggia durante le ore notturne. Ord. Balneare n.05 del 27/4/2016 e succ. Articolo 3: nelle spiagge libere del comune di Diamante è **vietato** lasciare unità navali, occupare in qualsiasi modo i primi 5 metri dalla battigia, lasciare dopo il tramonto ombrelloni sedie e lettini, campeggiare, trascinare o sostare con qualsiasi veicolo, praticare giochi che possono arrecare molestie, tenere radio a volume alto, accendere fuochi, distendere reti, lasciare rifiuti, condurre o far permanere qualsiasi tipo di animale ad eccezione dei cani guida o di salvataggio purché al guinzaglio e muniti di museruola.

Se hai bisogno di aiuto chiedi al nostro personale o rivolgiti in Direzione, siamo a tua completa disposizione, sempre.

La Direzione